

för oss som inte hänger... med huvudet

kontroll

Nr.1 2007

säsongen är igång!



Foto: Carina Persson

Klubbinformation

Postadress: OK Älme, Mistelvägen 17 343 35 Älmhult
Besöksadress Fågelvägen (längst upp)
Tfn/fax klubbstugan 0476-109 03
Hemsida www.okalme.se E-post info@okalme.se



Styrelsen

Ordförande: Håkan Persson
Kassör: Ulf Jansson
Ledamot: Susanne Bergman, Torsten Claesson,
Ann-Britt Persson, Barbro Liljequist
Suppleant: Lars Henriksson, Kenneth Lindell

Tävlingstekniska kommittén

Staffan Käll, Lars Strand, Torsten Claesson, Bengt Karlsson,
Göran Liljequist

Orienteringskommittén

Lars Henriksson, Elin Folkesson-Blom, Kenneth Lövdahl,
Sanne Bergman, Katrina Dominova, Maria Gustavsson,
Erik Liljequist, Staffan Käll, Lars Magnusson, Leif Nilsson

Skidkommittén

Ann-Britt Persson, Barbro Liljequist, Jörgen Assarsson,
Kurth Lindsten, Kenneth Lindell, Ove Johansson

Ekonomikommittén

Leif Nilsson, Ulf Jansson, Håkan Persson

Trivselkommittén

Bodil Ruther, Pia Sjöfors

Stug-Motionskommittén

Roland Persson, Torsten Claesson, Sören Blom,
Bengt Pettersson, Sven-Erik Svensson, Sven Ruther,
Leif Nilsson

Övriga funktioner

Tävlingsanmälare orientering:	Christel Nilsson
Tävlingsanmälare skidor:	Kenneth Lindell
Tävlingsstatistik:	Karin Folkesson
Klädförvaltare:	Christel Nilsson

Valberedning: Stella Lindquist-Käll, Leif Nilsson

PR-Klubbtidning

Lars Magnusson
Ann-Britt Persson
Annika Liljequist
Layout: Carina Persson

Web-master

Bengt Karlsson

Solen skiner, det börjar bli varmare, det börjar slå ut blommor, allt grus har sopats bort från trottoaren. Det är vår helt enkelt och till och med jag som inte sprungit en orienteringstävling på flera år blir sugen på att ge mig ut i skogen!

Hoppas ni får en bra start på våren så kanske vi ses på någon tävling, om jag hittar min kompass vill säga...

/Carina Persson

Ordföranden har ordet

Som ny tillträd ordförande vill jag först tacka för förtroendet att leda denna fina förening. Det är ett stort ansvar att efterträda Leif Nilsson som varit ordförande under sju år, vilka har varit OK Älmes mest framgångsrika år genom tiderna. Jag hade inte tagit på mig detta uppdrag om inte Leif fortsatt som ansvarig för klubbens ungdomsverksamhet med förhoppning om fortsatta ungdomsframgångar. Som jag sa på årsmötet är min målsättning att vi i år skall satsa extra mycket på ungdomsverksamheten och att öka antalet starter under 2007.

I mars genomförde vi årets planeringsdagar. Detta var ett nytt grepp, då vi alltid haft planeringsdagen i december. Förändringen var positiv och det var mycket goda förslag som kommittéerna hade tagit fram. Se separat redovisning längre fram i detta nummer.

Vi har också i vår genomfört en träff med våra huvudsponsorer på Möckelns Sågverk. Ansvariga för träffen var Lars Göran Johansson och undertecknad. Träffen var mycket lyckad och Erik Liljequist gjorde en mycket bra presentation av sig själv och sina planer för 2007. Dessutom fick besökarna studera Möckelns Sågverks nya hyvlerilinjé. Upplägget var mycket uppskattat och Lars Göran planerar en ny träff i höst.

Skidsäsongen blev ovanligt kort med bara ett fåtal snödaggar i januari och februari. Jag vill speciellt tacka Torsten Claesson och Inge Nilsson som gjorde ett fantastiskt bra jobb genom att såga upp alla nedfallna träd i spåret efter stormen Per. Hade de inte varit så snabba med sitt arbete, hade det inte överhuvudtaget varit möjligt att åka skidor i spåret. Som vanligt skötte Kenneth Lindell spårningen föredömligt och vi fick mycket beröm för att spårarna var av god kvalitet.

I år kom tävlingssäsongen igång som planerat i början på mars med snöfri terräng. Södra Sverige har däremot drabbats av stormen Per som medfört stora stormskador på skogarna. Vår egen tävling den 1 maj var länge i farozonen att få ställas in, men efter att kortat ner banlängderna i vissa klasser kommer vi att kunna genomföra tävlingen i Hallaryd.

Träningsorienteringarna på tisdagarna har börjat med fina arrangemang. Leif och Christel Nilsson har redan lagt ribban med att bjuda alla deltagarna på våfflor efter genomförd träning. Kolla på hemsidan så får du information om platsen för kommande träningsorienteringar.

I mars månad gick två av klubbens medlemmar bort, John Olander och Bengt Fransson. John har varit med i klubben sedan 60-talet och hela tiden varit en stöttepelare i våra arrangemang och John gillade verkligen arbetsuppgifter där han fick använda sin kroppsstyrka. Han var alltid ett säkert kort när det gällde skogsplantering eller när det skulle fixas toaletter till tävlingarna. Bengt Fransson blev medlem i klubben 2005 och var framförallt verksam i Elmhults SC och gjorde ett fantastiskt arbete när elljusspåret i Klöxhult återuppbyggdes.

Håkan

TÄVLINGSINFO



...avgörs 7-8 juli 2007 med samling vid Kosta Flygfält.

Boka in den helgen och hör av er till Lars Henriksson så återkommer lagledningen snart till just dig om deltagande.

Låt oss i OK Älme visa att vi finns!!

Ställer tillräckligt många upp så kanske vi fixar att ha två lag!!

HUR BRA ÄR DU EGENTLIGEN?

Då börjar det hända en del på listan igen.... Maria är kvar på första plats... men tyvärr inte i klubben, lycka till i försättningen Maria!

Elin Folkesson-Blom har åkt ut från listan och samtliga andra utom Gullan har tappat placeringar. För övrigt samma inbördes placering mellan damerna som förra listan, dvs innan hösten drog igång. Men NU börjar våren, då är det dags att plocka platser igen. Tänk på att det behövs bara sex tävlingar för att studsas in på listan!!

Plac	Riks	Klass	Namn
1.	(424)	D21	Maria Gustafsson
2.	(1437)	D50	Barbro Liljequist
3.	(1737)	D50	Stella Lindqvist-Käll
4.	(1841)	D60	Bodil Ruther
5.	(2175)	D75	Gullan Almqvist
6.	(2428)	D18	Annika Liljequist

Herrsidan då? Lika många herrar som i höstas men Arne har ramlat ut och Roland har tagit hans plats. Undertecknad tror att Roland har en lysande säsong framför sig då han slog undertecknad på en träning i vintras ;-)

För övrigt så har Leif och Gösta bytt plats.

Största klättraren är naturligtvis "Lill-Erik" som sedan höstas plockat 120 placeringar på rikslistan. Det börjar bli tuffare för "Stor-Erik" som endast plockat två. Men när man ligger så högt så är det stenhårt.

Plac	Riks	Klass	Namn
1.	(187)	H20	Erik Liljequist
2.	(694)	H18	Erik Folkesson-Blom
3.	(2208)	H45	Staffan Käll
4.	(2670)	H65	Torsten Claesson
5.	(2948)	H55	Göran Liljequist
6.	(3391)	H60	Lars Henriksson
7.	(3913)	H60	Sven Ruther
8.	(4235)	H75	Gösta Svensson
9.	(4299)	H50	Leif Nilsson
10.	(4839)	H60	Roland Persson

Höstens-vinterns raket:

Som sagt Erik Folkesson-Blom, 120 placeringar. Mycket starkt men nu börjar han komma upp på den riktigt hårda nivån!

Hösten-vinterns ras:

Lars Henriksson faktiskt, 384 placeringar. Förvånansvärt. Men eftersom han redan syns ute på tävlingar så lär han klättra dom kvickt.

Från Lars "redan-varit-ute-på-tävlingar-och-satsar-stenhårt-på-listan-igen" Magnusson!



Vi sponsrar



OK Älmes ungdomar

PEAB

Bygger för framtiden.



**ÖHRNS
INGENIÖRSBYRÅ
ÄLMHULT AB**



EL - PROJEKTERING - KONTROLL
EL - BESIKTNINGAR - UTREDNINGAR
REVISIONSBESIKTNING FÖR ELEKTRISKA NÄMNDEN (EN)
Tel 0476-124 60, Fax 0476-107 65
Hemsida: www.ohrns.com

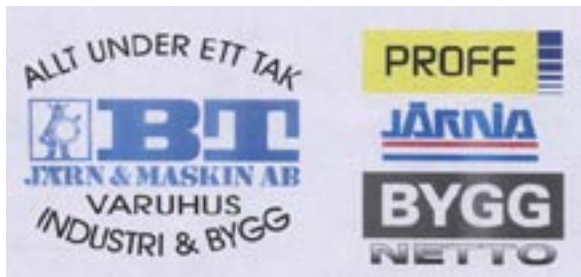

ERNST & YOUNG



Hagbloms Måleri

"en nyans starkare"

Torngatan 4, 34331 Älmhult
Telefon 0476-15500, 0708-539840

Åhus Strand

Hotellet vid havet!

Tel: 044 - 28 93 00

TEAM SPORTIA®

TRÄNINGSORIENTERINGAR 2007

Datum	Karta	Samlingsplats	Typ (rekommendation/förs lag)	Arrangörer
2007-04-10	?			Stella Lindqvist och Staffan Käll
2007-04-17	Nya Hallaryds-kartan	Hårhult Hallaryd	Provlöppning tävlingsbanor	Lars Henriksson och Fam Bergman
2007-04-24				Lars Magnusson
2007-05-08				Familjen Ruther
2007-05-10	Zontävling FK Finn	Avfärd från Klubbst.	Zonträning Banor för alla	FK Finn
2007-05-15				Arne johansson
2007-05-22				Torsten Claesson
2007-05-24	Zontävling Markaryds FK	Avfärd från Klubbst.	Zonträning Banor för alla	Markaryds FK
2007-05-29				Roland Persson
2007-06-05				Fam Håkan Persson
2007-06-07	Zontävling OK Älme	Avfärd från Klubbst.	Zonträning Banor för alla	OK Älme
2007-06-12				Erik Folkesson Blom + Erik Liljequist
2007-06-19	Älmhultskartan	Klubbstugan	Cykelorientering	Linda och Jörgen Assarsson
2007-06-26				Gunnar Bladh + Patrik Carlsson
2007-07-03	Veckans Bana			Veckans Bana
2007-07-10	Veckans Bana			Veckans Bana
2007-07-17	Veckans Bana			Veckans Bana
2007-07-24	Veckans Bana			Veckans Bana
2007-07-31	Veckans Bana			Veckans Bana
2007-08-07				Lars Strand
2007-08-10	Närtävling FK Finn		Natt inkl natt KM	Markaryds FK
2007-08-10/11	Zonläger MFK			Markaryds FK
2007-08-14				Torsten Claesson
2007-08-21				Stella Lindqvist och Staffan Käll
2007-08-23	Närtävling FK Finn			FK Finn
2007-08-28				Familjen Björck
2007-09-04				Fam. Niklas Ruther + John Arne Sandström
2007-09-06	Närtävling OK Älme			OK Älme
2007-09-11				Lars Henriksson och Fam Bergman
2007-09-18				Leif och Christel Nilsson.
2007-09-25	Klubbstugan			Kenneth och Ingrid Lövdahl

ÖPPET SPÅR 2007



Vädergudarna var inte på humör att producera önskeväder för skidträning under januari och februari 2007. En i det närmaste snöfri vinter gjorde att intresset för att delta i Öppet Spår höll sig på ett minimum. Därför var vi i år en något reducerad skara från OK Älme som planerade att åka.

Maria H och jag fick samåka i Katrinas och Robins Audi. Det var en stor, bekväm och lyxig bil när man är van vid vår lilla Renault Clio, så jag satt som en prinsessa i baksätet. Färden upp blev mer eller mindre som vanligt; fika i Mullsjö och lunch i Filipstad och ankomst i Mora innan det blivit helt mörkt. Katrina och Robin hade ordnat boende i lägenhet och Maria och jag hade tillsammans med Marias kollega Roger från IKEA bokart in oss i ett klassrum på S:t Mikaelsskolan. Roger tog sig dit i Älmhultsbil nr 2, med övriga deltagare från Elmhults Sport Club. Vi hann lagom hämta ut våra nummerlappar innan det var dags att lägga sig i klassrummet för att kolla in Let's Dance som Maria följde med stort intresse. I klassrummet bodde bara vi tre, så det kändes nästan lite ödsligt.

Lördag och stora uppladdningsdagen i Mora. Först gick vi till Stadiumtältet och köpte ytterligare vallor och extra kläder. Därefter dags att kolla in damerna som åkte tjejasan, dvs ungefär samma upplägg som i fjol. Det såg ut att gå tungt på upploppet, åtminstone för dem som inte var i den absoluta täten. Sen körde vi stor pastabuffé, så vi stod oss några timmar.

Ny koll på väderprognos och vallatips, och därefter in i vallaboden för att preparera skidorna. Jag hade redan på hemmaplan satsat på tejpvalla, men Maria skulle valla traditionellt, och jag ville gärna ha full koll på vad hon lade på. I vallaboden var det klubbträff, för där stod Peter och vallade Maria G:s skidor och strax därefter kom Jörgen och Jakob in för att valla. Jag frågade Jakob om han och Jörgen skulle åka tillsammans, men han såg förnärmat och och menade och han skulle vara låååångt före honom i spåret. Vi lovade att hålla tummarna.

Ja, nu var det inte så mycket mer att göra, en liten macka innan det var dags att se på schlagerfestivalen. Denna natten var det betydligt trängre på rummet, vi var minst 20 personer som slogs om utrymmet. Nästan på slaget 21 släcktes lampan och vi skulle försöka sova eller åtminstone vila. Blev väl lite si och så, men ingen störde förrän reveljen gick 03:45. Vi kom med någon av de första bussarna mot Mora och på plats vid 06:30. Efter att ha önskat Roger lycka till gick vi till Stadiumtältet för att ordna med överdrag, liniment och all annan rekvisita.



Ute i spåret 07:18 och allt kändes bra! Jag hade fortfarande förra årets tröga vasaloppsföre i färskt minne, men det gick att glida på snön i år och vi tuffade på. Maria och jag körde på ganska friskt och körde om en hel del. Fram till tredje depån, Risberg, kändes det bra för mig och humöret var på topp.

Därefter kändes sträckan fram till Evertsberg (dvs lite mer än halvvägs) som en riktigt tuff sträcka. Kanske hade vi startat för fort, och kanske kom jag ihåg hur hemsk just denna delen var på Vasaloppet 2006. Väl i Evertsberg tog jag av skidorna för att kunna stretcha och få ny kraft. Motivationen återvände, men det kändes som om föret blev klart sämre, de härliga backarna efter Evertsberg var lite kortare än vanligt och i flacka nerförslöpor fick vi staka. Det kändes ganska tungt för mig, men tack och lov inte för Maria, nu fick hon peppa mig så jag inte tacklade av helt.

När vi kom fram till Eldris (9 km kvar) sa jag till henne att köra själv, först i mål är bäst. Hon körde på, men jag kände att jag inte ville ge upp helt, och när vi kom på upploppet var hon bara 20 sekunder före.

Väl i mål vilade inga ledsamheter längre, nu var vi bara nyfikna på hur det gått för de andra. Maria var speciellt nyfiken på hur det gått för Roger, jag förstod att kompisarna på jobbet hade haft lite "betting" vem som skulle bli bäst. Vi hann inte ens duscha innan jag ringde hem till Göran för att få resultaten för alla andra hemifrån, här kommer de:

Jakob	7:28:54
Maria G	7:40:03
Jörgen	7:59:38
Roger	9:20:51
Katrina	11:41:05
Robin	11:41:02
Maria H	9:14:34
Barbro	9:14:54

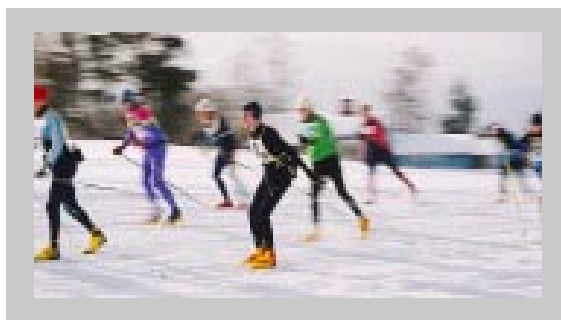

Från älmhultsbil nr 2 tog sig våra kamrater från sportklubben i mål:

Bertil Burman	9:48:53
Christina Jogerup	10:23:39
Susanne Hultén	12:39:05

Susanne och Christina hade skidåkningen kvar som sista delen på den Svenska Klassikern. Susanne, som hade bävat för skidåkningen, fick en tung resa, och hade inte många minuter till godo mot repet, de sista två milen fick hon dessutom köra i mörker. Det är bara en halvmil man åker i marschaller. Extra stort grattis till den genomförda klassikern!

Sammanfattningsvis hade vi ett inte fullt så härligt och lätt Öppet Spår som förra året, så det kan nog bara bli bättre nästa gång. Det är alltså lika bra att anmäla sig direkt till 2008 års lopp, jag har nu genomfört loppet nio gånger, så det bör väl åtminstone bli 10 innan jag lägger av?

skidhälsningar från Barbro

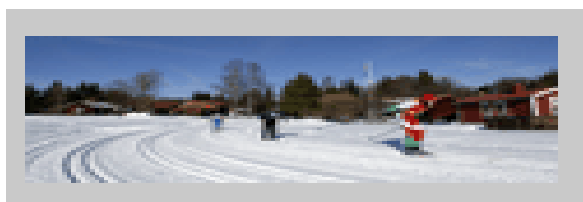
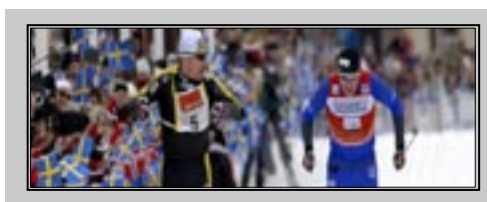

OK ÄLMES TÄVLING 1 MAJ

OK Älmes tävling 1 maj i Hårhult, Hallaryd

Tyvärr blåste mycket skog ner i tävlingsområdet i samband med stormen PER. Därför har vi tvingats korta av vissa banor och dessutom flytta målet. Det kommer att finnas en hel del vindfallor kvar i terrängen den 1 maj. Avverkningarna i området ligger efter, brist på maskiner. Jag har försökt jaga skogsbolagen med blåslampa, men vi kan tyvärr inte styra deras avverkningar, bara påverka dem lite.

Funktionsansvariga

Tävl. Ledare	Torsten Claesson
Bitr. ledare	Ann-Britt Persson
Banläggare	Lars Henriksson
Sekretariat	Bengt Karlsson o Ulf Jansson
Starter	Jörgen Assarsson o Kennet Lövdahl
Mål	Peter Gustavsson
Öppen klass	Christel Nilsson
Dusch	Leif Nilsson
Toalett	Roland Persson
El-bygg	Sven Ruther
Servering	Bodil Ruther
Grill	Stergios Hatsikirkuo
Resultat	Arne Johansson
Prisbord	Jessica Björk
Parkering	Lars Strand
Press speak	Lars Magnusson

Till vissa av dessa funktioner behövs mer folk och dessutom behöver vi personal till barnpassning, knatteknat, sjukvård.

Så det gäller att alla i föreningen ställer upp och hjälper till uti Hårhult den 30 april med uppbyggnad och 1 maj på tävlingen. Dessutom administrativt arbete några kvällar i stugan veckan innan

Torsten Claesson



Vi sponsrar



OK Älmes ungdomar



HEMA

Landets mest omtyckta bank har ett kontor nära dig

Handelsbanken

- en riktigt bank

Välkommen!

www.handelsbanken.se/almhult, tel 0476-56150



Norra Esplanaden 3
343 30 Älmhult
Telefon 102 58, 102 46

ELME FÄRGLAND AB

Darskavägen 9
Tel 0476-101 24

343 31 ÄLMHULT
Fax 0476-146 01

Färg • Tapet • Golv • Kakel
Badrumsinredningar • Golvbeläggningar • Måleri



Sveriges ledande däckservicekedja

Skånevägen, 343 34 Älmhult
Tel: 0476-124 70 • Fax: 0476-198 00

Bostadsfrågan löser vi!



**ÄLMHULTS-
BOSTÄDER AB**

0476-55420

www.almhult.com/almhultsbostader

Här finns plats för din annons!

Kontakta Ulf Jansson, 0476-162 77
eller info@okalme.com



ÖHRNS ÄLMHULT

BRED KOMPETENS • LÅNG ERFARENHET
ÅHRN 1951 • www.ohrns.com
telefon 0476-124 60 • fax 0476-107 60 • ulf@ohrns.com



ÖHRNS

BESIKTNING & UTBILDNING AB

ÖHRNS

INGENÖRSBYRÅ ÄLMHULT AB

UTBILDNING
REVISIONSBESIKTNING
FOR ELEKTRISKA NÄMNDEN

PROJEKTERING
KONTROLL
BESIKTNING

UTFLYKT 6 JUNI

UTFLYKTS-DAG 6 JUNI.

LINNÉ

Till Taxås Klint och vidare till Möckelsnäs där vi gör ett besök på Orangeriet.

Avfärd kl: 09,00 från OK Älmes Klubbstuga

Medtag fikakorg

Medverkar: Kjell Persson och Torsten Claesson

Alla hjärtligt välkomna!

PLANERINGSMÖTET 2007-03-06



Skidkommittén

- Vi kommer att göra upp en telefonkedja för snöskottning tillsammans med Elmhults Sport Club, skall aktiveras vid behov av snöskottning i samband med spårning.
- Spåret kommer numera att vara släckt på morgonen, kommunen har gett OK. Sparar energi och minskar förhoppningsvis nedtrampning vid preparering av skidspår.
- Vi kommer att begära en ändring i den lokala ordningsstadgan om ridning, mopedåkning och gående i skidspåren.
- Skidkommittén kommer att ha ett möte med kommunen (T Franzén) under april, där vi diskuterar förbättringar och nya sträckningar av spåren. Vi måste utgå från skidspår när vi gör spårförbättringar.
- Skidklubbens material kommer på städdagen att arkiveras i skåp på vinden i klubbstugan.
- Skidträning startas under september, och vi har målsättning att åka på skidläger i januari och avsluta med en klubbresa till Mora för att vara med i Kortvasan, Tjejvasan eller Öppet Spår 2008.
- Vi ska arrangera Barnens Vasalopp 2008, om förutsättningar finns.

Ekonomikommittén

- Vi satsar på sponsring till ny tävlingsdräkt, ingen overall denna gång, vi har redan udda modeller på lager. Vi bör ha möjlighet att göra kompletteringsbeställningar.
- Sponsringen ska riktas mot ungdom/elit/spåret.
- Lars-Göran och Smålandskavlen huvudsponsorer kommer att ha en sponsorträff vecka 11 på Möckelns Sågverk med bl.a. visning av nya hyvleriet. Erik Liljequist ska tala om sin träning. Smålandsbanken kommer att presentera sin verksamhet.
- Ingen skogsplantering de närmaste åren.

Tävlingstekniska kommittén

- Har sett ut områden för nya tävlingskartan som ska användas 2010. Två områden vid Härlunda tänkbara:
 - a/ Långasjömåla
 - b/ KarsemålaHär har man varit ganska förskonade från de två stormarna. Beslut om var vi ska kartera kommer att tas i vår efter inspektion.

-
- Finns behov av revidering av valda delar av Älmhultskartan, främst vid Älmestugan och i Haganäs.

Lasse M har lämnat offert och har möjlighet att göra arbetet under sommaren.

- Årets tävling i Hallaryd 1/5. Det har dykt upp bekymmer: en gård har nyligen sålts norr om vårt tänkta TC och köparen avverkar nu för fullt. Banorna kan inte läggas så att det går att komma in till TC norrifrån utan att springa på ett hygge ca 500 m. Alternativ skulle kunna vara att ha målet i Skåparyd eller Årbohult. Sista utvägen är att ställa in. Finns tyvärr stora områden där mycket skog ligger nere.

Orienteringskommittén

- OK Älmes årsplan kompletterad och ska läggas ut på hemsidan. Där är även tävlingsplaneringen för våra prioriterade tävlingar.
- Vi har tisdagsträningar från klubbstugan och tränings-OL hela sommaren. Träningarna i juli kan bestå av veckans bana. Torsdagsträningarna samordnas med zonen och OK Gyngö.
- Klubbresa: vi ska i år satsa på 25-manna 6-7 oktober. Sätt in i Kontroll. Önskemål att bo på Långholmen, Torsten undersöker möjligheterna.
- Susanne kommer att bevaka ungdomsbudkavlarna och att ungdomarna sänder in eventuella resultatkort i rätt tid.
- Budkavlar: vi ska satsa på att ha ett lag till Tjoget och ett lag till 25-manna.
- Läger: zonlägret ligger i augusti. Junior- och ungdomar: har ett antal läger att välja på under året. Bevakar själva och med hjälp av Susanne.
- Klubbmästerskap natt har vi i samband med närtävling (MFK). Övriga mästerskap inte beslutade ännu.
- Ett sätt att stimulera deltagandet i klubbmästerskapen är möjligheten att bli klubbmästare, även om det bara är en i klassen. **Vi har därför beslutat att man från och med detta år kan bli klubbmästare, även om man är ensam deltagare från OK Älme.**
- Priser ska delas ut till träningsflitiga.
- Nybörjarkurs för ungdomar (Leif) samt för vuxna (Staffan) under våren. Uppstart för vuxna/ungdomar samtidigt, den 12 + 14-15 april. Startar en torsdagkväll i april. Lördag två pass (ev. med grillning). Söndag åker man på tävling och går en öppen bana, ungdomarna går en inskolningsbana.
- Ska vi samarbeta med skolorna för en gemensam nybörjarkurs?
- Vi bör vara med på OL-konferens i november.
- Vi bör ha trivselaktiviteter för alla och SISU närvarokort måste föras.
- Idrottsskolan – Pia ansvarig. Kan vi ändra till endast fyra tillfällen i höst? Pia funderar och undersöker med Kommunen. Vi får alltid mycket bra betyg i utvärderingen och vi vill inte tappa goodwill. Idrottsskolan firar 20 år i år.

Trivselkommittén

- Kommittén är även med på städdagar och Barnens Vasalopp (ev med Stergios).

-
- Våraktiviteter – vi bör ha någon form av familjeaktivitet den 6 juni i år. Sätt in i planeringskalendern. Kjell Persson eller Torsten skulle kunna prata om platserna. Kan vi samlas kring orangeriet och gärna också ett besök på Taxåsklint.
 - I slutet av 2008 ska vi ha 60-årsfest och vi måste börja planera för detta. Vad har vi för budget?

PR-klubbtidningskommittén

- Tre utgåvor av Kontroll ska komma 2007. Nästa nummer under våren (manusstopp april).
- Ska ta fram en informationsbroschyr för orientering och skidor.

Stug- och motionskommittén

- Ska den 11/4 ombesörja att gammalt skräp försvinner från vinden. Endast kommittén på plats denna gång. Även lastpallarna ska tas med från parkeringen.
- Stugan: halkskydd ska sättas upp i trappan och ytterbelysningen på sidobyggnaden ska åtgärdas.
- In- och utvändning uppfräschning kommer att genomföras.
- Vårstädning efter genomförd tävling i mitten av maj. Datum ska läggas ut i Kontroll.
- Veckans bana ska återuppstå i juni med fasta kontroller. Vi ska göra nya lättare kontrollställningar enklare vid flyttning, Leif tillverkar dessa. Denna gång lottar vi inte ut priser.
- Det finns ett bygglov för klubbstugan, beviljat 2004-03-18 som går ut 18/3-07, men kan förnyas. **Beslut: vi kollar med Arne Johansson vad det kostar att förnya, om kostnaden är rimlig förnyar vi.**
- Gympan: skulle ungdomskommittén kunna söka om lokal? Kanske vi får bättre (större) lokal då.

Noteringarna gjorda av Barbro

TÄVLING

ÄR DU BARN-SMART?

Vuxen vet alltid bäst. De kluriga gåtorna som cirkulerade på skolgården när du var barn kräver en lekfull intelligens som är lätt att tappa med åren. Ta nu chansen att borsta upp skolgårdslogiken och samtidigt träna skrattmusklerna.

Gåta 1.

Vad har fyra ben på dagen men sex ben om natten?

.....

Gåta 2.

Vilken fråga kan du aldrig svara "ja" på utan att ljuga?

.....

Gåta 3.

Vad har både far och mor i ändan?

.....

Gåta 4.

Det var en gång två gubbar i en båt. Den ene rodde åt väst och den andre åt ost. Åt vilket håll åkte de?

.....

Gåta 5.

Åt vem kan man räcka ut tungan utan att vara oartig?

.....

Gåta 6.

Hur skriver man gädda, lax och torsk med fyra bokstäver?

.....

Gåta 7.

När säger en kanadensisk gränspolis "god morgon"?

.....

LYCKA TILL!

Lämna dina svar till Ann-Britt, eller e-mail. 4949persson@telia.com

Vinster utlottas!





Vi sponsrar



OK Älmes ungdomar



Vill ditt företag spara pengar?
Vi hjälper dig med lokala
transporter.
Nyfiken? Ring 0476-100 16

**MASKINER OCH TILLBEHÖR
FÖR
SKOG-LANTBRUK-TRÄDGÅRD
VÄLKOMNA TILL**



**CARL NILSSON AB
MASKINAFFÄR**

TEL. 0476-150 60, 343 00 ÄLMHULT

GLASÖGONMÄSTER

Anders Karlsson
Leg. Opt. Kontaktlinsebehörig

Köpmangatan 6
343 30 Älmhult

Tel: 0476 - 100 77
Fax: 0476 - 100 77



Skånevägen 28 343 34 Älmhult
Tel: 0476-150 88 Fax: 0476-150 89 Mobil: 0708-13 82 58
E-post: anders@kokett.com Hemsida: www.kokett.com

DAVIDS FRISERSALONG
Hantverksgatan 2
343 30 ÄLMHULT

Tel. 0476 - 123 90

SKANSKA

Hus Sydost

Köpmangatan 11, 343 36 Älmhult • Tel: 0476-108 85 • www.skanska.se

RAPPORT FRÅN ÅRSMÖTET 2007-02-02

- Årsmötet leddes traditionsenligt av Christer Sjöfors som mötesordförande med Ann-Britt Persson som sekreterare
- Årsmötet fastställde resultat- och balansräkningen samt beviljade styrelsen ansvarsfrihet för 2006
- Leif Nilsson utdelade årets stipendium ur Lennart och Ingemar Johanssons minnesfon till Elin Folkesson-Blom
- Beslöts att till nästa årsmöte utarbeta ett förslag till en ny medlemsavgift för stödmedlem
- Filip Sjöfors visade filmen från Smålandskavlen

Följande val förrättades:

- **Styrelse:** Håkan Persson, ordförande, Ulf Jansson, kassör, ledamöter Susanne Bergman, Torsten Claesson, Ann-Britt Persson, Barbro Liljequist, och som suppleanter Kenneth Lindell och Lars Henriksson
- **Tävlingsteknisk kommitté:** Staffan Käll, Lars Strand, Torsten Claesson, Bengt Karlsson, Göran Liljequist
- **Orienteringskommitté:** Lars Henriksson, Elin Folkesson-Blom, Kenneth Lövdahl, Susanne Bergman, Katrina Dominova, Maria Gustavsson, Erik Liljequist, Staffan Käll, Lars Magnusson, Leif Nilsson
- **Skidkommitté:** Ann-Britt Persson, Barbro Liljequist, Jörgen Assarsson, Kurth Lindsten, Kenneth Lindell, Ove Johansson.
- **Ekonomikommitté:** Leif Nilsson, Ulf Jansson, Håkan Persson
- **Trivselkommitté:** Bodil Ruther, Pia Sjöfors
- **PR/Klubbtidning:** Lars Magnusson, Carina Persson, Ann-Britt Persson, Annika Liljequist, Bengt Karlsson Web-master
- **Stug och motionskommitté:** Roland Persson, Torsten Claesson, Sören Blom, Bengt Pettersson, Leif Nilsson, Sven-Erik Svensson, Sven Ruther
- **Övriga funktionärer:**

Tävlingsanmälare orientering	Christel Nilsson
Tävlingsanmälare skidor	Kenneth Lindell
Tävlingsstatistik	Karin Folkesson
Klädförvaltare	Christel Nilsson
Valberedning	Stella Lindquist-Käll, Leif Nilsson

HAR 'U MAIL?

Kan du din mailadress?

Maila den till vår webmaster: webmaster@okalme.se

Så kommer den att hamna på vår mailadresslista på hemsidan!

Kolla även om du har en inaktuell adress på den listan och meddela Bengt så tar han bort den och ersätter med en aktuell!!

www.okalme.se

KLUBBRESA

Klubbresa 2007

OK Älme förbereder klubbresa med buss till 25-manna i Stockholm den **6-7 oktober**. Tävligen äger rum vid Rikssten mellan Södertälje och Stockholm. Arrangörer är IFK Tumba och Mälarhöjden.

Vi kommer att bo på Långholmen, f.d. fängelse för hårda brottslingar. Bara detta blir en upplevelse. Alla medlemmar kan följa med, antingen som deltagare i budkaveln eller som åskådare och påhejare. Naturligtvis finns även tid till shopping eller något annat roligt i vår huvudstad.

25-mannastafetten avgörs på lördagen och på söndagen kan alla deltaga i individuell orientering.

Avfärd från Älmhult fredag em och hemkomst söndag kväll. Planera redan nu för resa denna hösthelg. Det blir en oförglömlig upplevelse. Klubben subventionerar delvis res- och logikostnader.

/Torsten Claesson



Foto: Carina Persson

INFORMATION

På styrelsemötet 2007-04-11 beslöts bland annat följande:

Startavgifter och lägerkostnader mm

OK Älme betalar följande

- Startavgift för vuxen som startar för OK Älme. ordinarie avgift för närvarande 80 kr (om kostnaden är högre står man själv för mellanskillnaden)
Gäller alla tävlingar i Sverige och övriga länder. Undantag Vasaloppet och 5-dagars.
- Startavgift för ungdom som startar för OK Älme. ordinarie avgift för närvarande 50 kr (om kostnaden är högre står man själv för mellanskillnaden)
Gäller alla tävlingar i Sverige och övriga länder. Undantag Vasaloppet och 5-dagars.
- Startavgift i elitklass för löpare som startar för OK Älme. ordinarie avgift för närvarande 120 kr (om kostnaden är högre står man själv för mellanskillnaden)
Gäller alla tävlingar i Sverige och övriga länder. Undantag Vasaloppet och 5-dagars.
- Startavgift i SM-tävlingar (Elitklass)
- Lägerkostnad för ungdomar exklusive matkostnad på läger anordnade av Smålands OF.
- Övriga läger anordnade av OK Älme från fall till fall. Vad deltagarna skall betala skall framgå av inbjudan.

Medlem betalar följande

- Ej start på anmälda tävlingar (hela kostnaden)
- Efteranmälningsavgift
- Rankingavgift
- Matutlägg på läger mm. Enligt faktura eller om det inte framgår av fakturan en schablon Frukost 30 kr, Lunch 50 kr och middag 50 kr.

INFORMATION forts.

- Vasaloppet
- 5-dagars
- Skidlicens
- Övriga kostnader som tex husvagnsplats eller tältplats.
- Hyrbricka enligt faktura

Elitbidrag

Klubben har också 2007 infört ett elitbidrag för rankade löpare i klasserna H/D 18 och uppåt. Elitansvarig har ytterligare information om reglerna.



Jourhavande i klubbstugan 2006 - 2007

år	vecka	datum	namn	tel	
2007	2-3	8/1 -21/1	Sven Ruther	127 04	
	4-5	22/1 -4/2	Jessica Björck	520 28	
	6-7	5/2 -18/2	Kenneth Lindell, Kurt Lindsten	105 42	
	8-9	19/2 -4/3	Börje Nilsson – Neckén	146 67	
	10-11	5/3 -18/3	Bergman	270 26	
	12-13	19/3 -1/4	Gunnar Bladh - Patrik K	0479-721 11	
	14-15	2/4 -15/4	Johan, Ola, Niclas Ruther	162 88	
	16-17	16/4 -29/4	Kenneth Lövdahl	108 56	
	18-19	30/4 -13/5	Lars Strandh	420 69	
	20-21	14/5 -27/5	Lars Magnusson	162 88	
	22-23	28/5 -10/6	Göran Liljeqvist	153 11	
	24 – 35	Gräsklippning och översyn Stugkommittén			
	36-37	4/9 -17/9	Lars Henriksson	136 43	
38-39	18/9 -30/9	Arne Johansson	141 45		
40-41	1/10 -14/10				
42-43	15/10 -28/10				

När ni är klara med er period skall klubbstugan vara städad samt avtorkat i duscharna och i bastun.

OBS : Glöm ej rummet på vinden

OBS : Städnycklen skall alltid lämnas vidare till nästa namn på listan

Stug och motionskommittén

Leif Nilsson tel: 521 17

